



SmartBooqing met AFAS



Contents

| | |
|--|----|
| 1. VEREISTE INSTELLINGEN..... | 3 |
| 1.1. GetConnectoren toevoegen aan AFAS Online | 3 |
| 1.2. Voeg AFAS TOKEN toe met app-connectoren in AFAS..... | 6 |
| 1.2.1. Open je AFAS-omgeving | 6 |
| 1.2.2. Maak een nieuwe App connector..... | 7 |
| 1.2.3. Selectie uit Geblokkeerd verwijderen | 8 |
| 1.2.4. Selecteer connectoren die nodig zijn om te verbinden met Smartboeking. | 9 |
| 1.2.5. Selecteer 'update connectors' die SBQ nodig heeft voor het exporteren van data. | 11 |
| 1.2.6. Gebruiker toevoegen die toegang heeft tot App Connector | 13 |
| 1.2.7. Kopieer het gebruikerstoken vanuit de AFAS-omgeving en bewaar dit op je lokale computer omdat je dit nodig hebt als je een administratie wilt aanmaken in het portaal van Smartboeking. | 15 |
| 1.2.8. Voeg data connectoren toe..... | 16 |
| 1.2.9. Controleer de aanvullende AFAS-instelling die vereist is om documenten als bijlage bij de boeking te krijgen..... | 17 |
| 2. CONTACTGEGEVENS..... | 17 |

1. VEREISTE INSTELLINGEN

1) Importeer deze connectoren zoals vermeld in dit document

- BTW (Bestandsnaam is SBQ_BTW.gcn)
- Crediteuren (Bestandsnaam is SBQ_Crediteuren.gcn)
- Debiteuren (Bestandsnaam is SBQ_Debiteuren.gcn)
- Administratieprofiel (Bestandsnaam is SBQ_Administratie.gcn)
- Grootboekrekeningen (Bestandsnaam is SBQ_Grootboekrekeningen.gcn)

2) De gebruiker die is ingevoerd in SmartBooqing moet toestemming hebben om toegang te krijgen tot GetConnectoren, UpdateConnectoren and DataConnectoren.

3) Maak AFAS-token in je AFAS-omgeving (organisatie).

1.1. GetConnectoren toevoegen aan AFAS Online

- SmartBooqing heeft eigen verbindinglijnen die moeten worden geïmporteerd in AFAS. Hieronder vind je een voorbeeldprocedure voor het importeren van de btw-connector (SBQ_BTW).
- DOE hetzelfde voor alle volgende connectoren.
 - Crediteuren
 - Debiteuren
 - Administratieprofiel
 - Grootboekrekeningen

Kopieer eerst het bestand SBQ_BTW.gcn op de lokale computer dat je per e-mail ontvangt. Open de AFAS Online-interface en klik op gemarkeerde links:

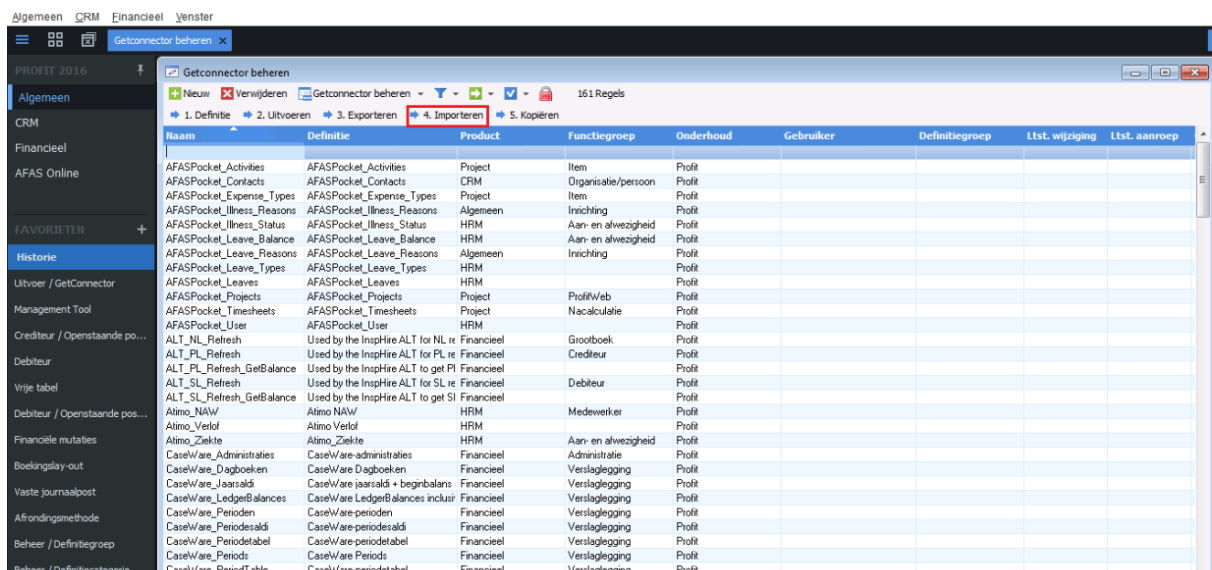

| Naam | Definitie | Product | Functiegroep | Onderhoud | Gebruiker | Definitiegroep | Ltst. wijziging | Ltst. aanroep |
|----------------------------|------------------------------------|------------|---------------------|-----------|-----------|----------------|-----------------|---------------|
| AFASPocket_Activities | AFASPocket_Activities | Project | Item | Profit | | | | |
| AFASPocket_Contacts | AFASPocket_Contacts | CRM | Organisatie/persoon | Profit | | | | |
| AFASPocket_Expense_Types | AFASPocket_Expense_Types | Project | Item | Profit | | | | |
| AFASPocket_Illness_Reasons | AFASPocket_Illness_Reasons | Algemeen | Insichting | Profit | | | | |
| AFASPocket_Illness_Status | AFASPocket_Illness_Status | HRM | Aan- en afwezigheid | Profit | | | | |
| AFASPocket_Leave_Balance | AFASPocket_Leave_Balance | HRM | Aan- en afwezigheid | Profit | | | | |
| AFASPocket_Leave_Reasons | AFASPocket_Leave_Reasons | Algemeen | Insichting | Profit | | | | |
| AFASPocket_Leave_Types | AFASPocket_Leave_Types | HRM | | Profit | | | | |
| AFASPocket_Leaves | AFASPocket_Leaves | HRM | | Profit | | | | |
| AFASPocket_Projects | AFASPocket_Projects | Project | ProfilWeb | Profit | | | | |
| AFASPocket_Timesheets | AFASPocket_Timesheets | Project | Nacalculatie | Profit | | | | |
| AFASPocket_User | AFASPocket_User | HRM | | Profit | | | | |
| ALT_NL_Refresh | Used by the InspHire ALT for NL re | Financieel | Grootboek. | Profit | | | | |
| ALT_PL_Refresh | Used by the InspHire ALT for PL re | Financieel | Crediteur | Profit | | | | |
| ALT_PL_Refresh_GetBalance | Used by the InspHire ALT to get PI | Financieel | | Profit | | | | |
| ALT_SL_Refresh | Used by the InspHire ALT for SL re | Financieel | Debiteur | Profit | | | | |
| ALT_SL_Refresh_GetBalance | Used by the InspHire ALT to get SI | Financieel | | Profit | | | | |
| Alimo_NAW | Alimo NAW | HRM | Medewerker | Profit | | | | |
| Alimo_Verlof | Alimo Verlof | HRM | | Profit | | | | |
| Alimo_Ziekte | Alimo_Ziekte | HRM | Aan- en afwezigheid | Profit | | | | |
| CaseWare_Administraties | CaseWare-administraties | Financieel | Administratie | Profit | | | | |
| CaseWare_Dagboeken | CaseWare Dagboeken | Financieel | Verslaglegging | Profit | | | | |
| CaseWare_Jaarsaldi | CaseWare jaarsaldi + beginbalans | Financieel | Verslaglegging | Profit | | | | |
| CaseWare_LedgerBalances | CaseWare LedgerBalances inclusief | Financieel | Verslaglegging | Profit | | | | |
| CaseWare_Perioden | CaseWare-perioden | Financieel | Verslaglegging | Profit | | | | |
| CaseWare_Periodesaldi | CaseWare-periodesaldi | Financieel | Verslaglegging | Profit | | | | |
| CaseWare_Periodetabel | CaseWare-periodetabel | Financieel | Verslaglegging | Profit | | | | |
| CaseWare_Periods | CaseWare-Periods | Financieel | Verslaglegging | Profit | | | | |
| CaseWare_PeriodTable | CaseWare-periodetabel | Financieel | Verslaglegging | Profit | | | | |

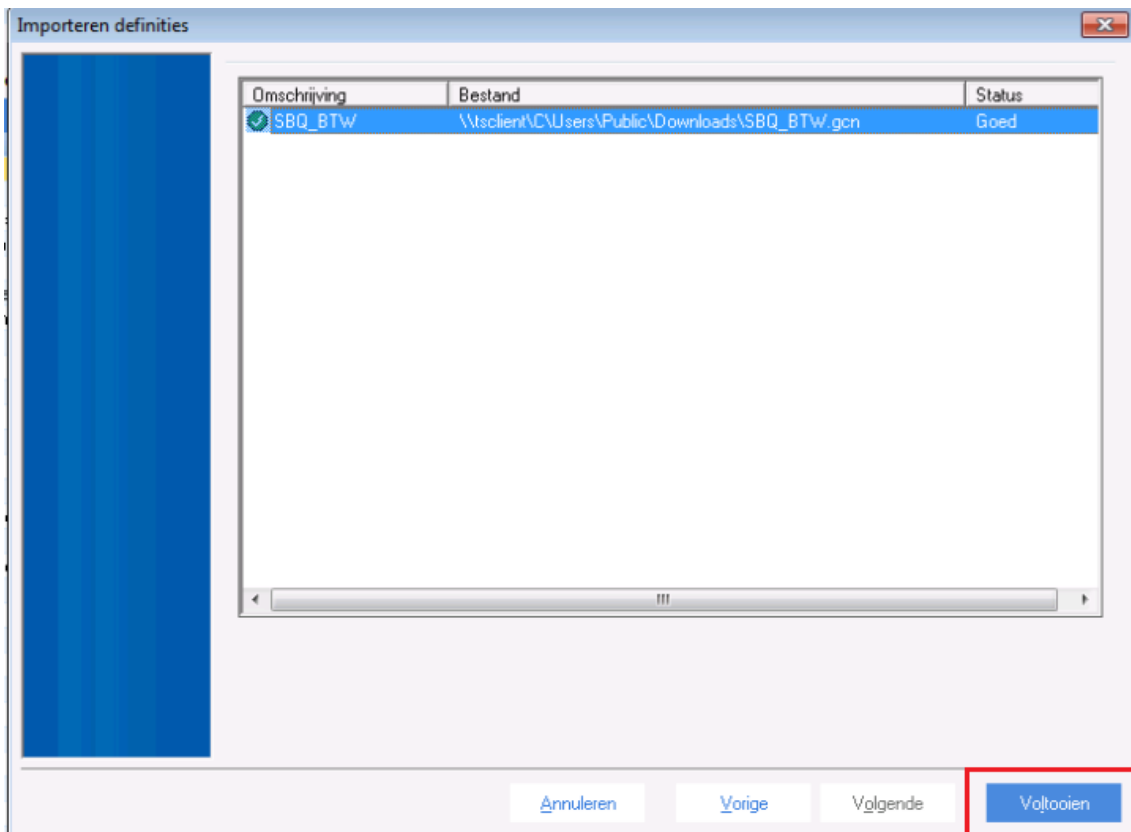
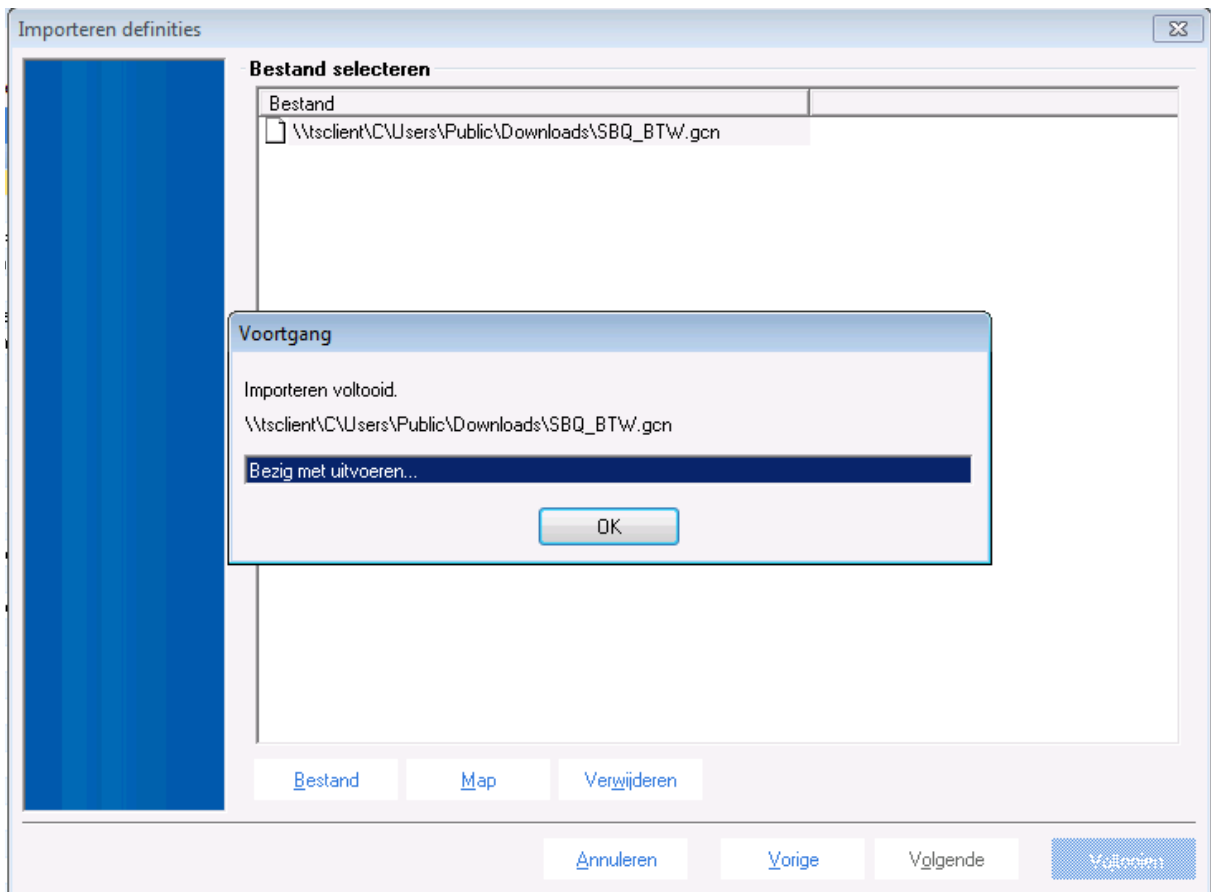

| | Naam | Definitie | Product | Functiegroep | Onderhoud | Gebruiker | Definitiegroep |
|-------------------------------|---------------------------|---------------------------------------|------------|---------------------|-----------|--------------|----------------|
| Financieel | Profit_VAT_code | Profit_VAT_code | Financieel | BTW/ICP | Profit | | |
| AFAS Online | Profit_Warehouses | Profit_Warehouses | Logistiek | Voorraad | Profit | | |
| | Profit_Workflowactions | Profit_Workflowactions | CRM | | Profit | | |
| | Profit_Worktype | Profit_Worktype | Project | Item | Profit | | |
| | ProfitCodeTableValue | Vrije tabellen (Profit) | Algemeen | Inrichting | Profit | | |
| FAVORIJETEN + | ProfitCountries | Landen (Profit) | CRM | Inrichting | Profit | | |
| Historie | ProfitEmployeeAdres | Adressen bij contacten (incl. histor | CRM | Organisatie/persoon | Profit | | |
| | ProfitEmployerHourType | Urensoorten (Profit) | Project | Project | Profit | | |
| Uitvoer / GetConnector | ProfitEmployerProjects | Projecten (Profit) | Project | ProfitWeb | Profit | | |
| | ProfitEmployerRealization | Nacalculatie (Profit) | Project | Nacalculatie | Profit | | |
| Management Tool | ProfitGetConnectoren | GetConnectoren (Profit) | Algemeen | Inrichting | Profit | | |
| | ProfitPortalNews | Portal nieuws koppeling (Profit) | Algemeen | ProfitWeb | Profit | | |
| Crediteur / Openstaande po... | ProfitProfileContacts | Profiel contacten | CRM | Organisatie/persoon | Profit | | |
| | ProfitProfileRelations | Profiel contact rol (Profit) | Algemeen | ProfitWeb | Profit | | |
| Debiteur | ProfitProfiles | Profielen (Profit) | Algemeen | ProfitWeb | Profit | | |
| Vrije tabel | ProfitResidences | Woonplaatsen (Profit) | CRM | Inrichting | Profit | | |
| | ProfitSubjects | Dossieritems (excl. autorisatie) (Pro | CRM | Dossier | Profit | | |
| Debiteur / Openstaande pos... | ProfitSubjectsAuthorized | Dossieritems (incl. autorisatie) (Pro | CRM | Dossier | Profit | | |
| | ProfitTitles | Titels (Profit) | CRM | Inrichting | Profit | | |
| Financiële mutaties | Ricoh_Dossierbestemming | Ricoh - Dossierbestemming (Profit) | CRM | Organisatie/persoon | Profit | | |
| | Ricoh_Dossierkenmerken | Ricoh - Dossierkenmerken (Profit) | CRM | Dossier | Profit | | |
| Boekingslay-out | Ricoh_Relaties | Ricoh - Medewerkers, Inkooprelati | CRM | Organisatie/persoon | Profit | | |
| Vaste journaalpost | SBQ_Administraties | SBQ_Administraties | Financieel | Administratie | Klant | SmartBooqing | |
| | SBQ_BTW | SBQ_BTW | Financieel | BTW/ICP | Klant | SmartBooqing | |
| Afrondingsmethode | SBQ_Crediteuren | SBQ_Crediteuren | Financieel | | Klant | SmartBooqing | |
| | SBQ_Grootboekrekeningen | SBQ_Grootboekrekeningen | Financieel | Grootboek | Klant | SmartBooqing | |
| Beheer / Definitiegroep | SBQ_Period | SBQ_Periods 1 | Financieel | Verslaglegging | Klant | SmartBooqing | |
| | SBQ_Transacties | SBQ_Transacties | Financieel | Financiële mutaties | Klant | SmartBooqing | |
| Beheer / Definitiecategorie | UpdateConnectoren | UpdateConnectoren | Algemeen | | Profit | | |

De Smartbooqing BTW connector is nu voorbereid en klaar om te gebruiken voor AFAS.

1.2. Voeg AFAS TOKEN toe met app-connectoren in AFAS

De app-connector is een toepassing dat werkt met GetConnectoren en UpdateConnectoren. Het maakt gebruik van gebruikersauthenticatie op basis van tokens. (sleutel)

OPMERKING: Elke AFAS-organisatie heeft een eigen TOKEN. Als je meerdere AFAS-organisaties hebt, moet je voor elke organisatie een token toevoegen.

Een app-connector is een bundel GetConnectoren, UpdateConnectoren en speciale connectoren. Als een applicatie toegang heeft tot een app-connector, heeft deze ook toegang tot de gekoppelde GetConnectoren, UpdateConnectoren en speciale connectoren. Smartbooqing of andere applicaties hebben geen toegang tot niet-gekoppelde connectoren.

Hieronder volgen stappen voor het maken van een AFAS Token voor Smartbooqing:

1.2.1. Open je AFAS-omgeving

Klik op Algemeen => App connector

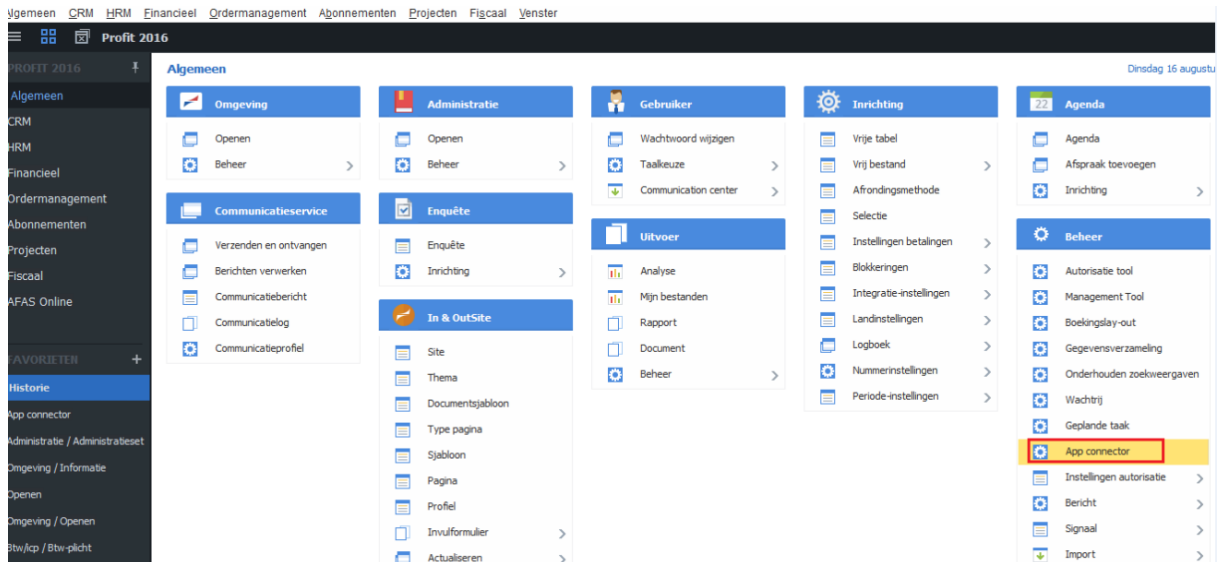

1.2.2. Maak een nieuwe App connector

Je ziet een lijst met beschikbare App connectors. Klik op **Nieuw**.

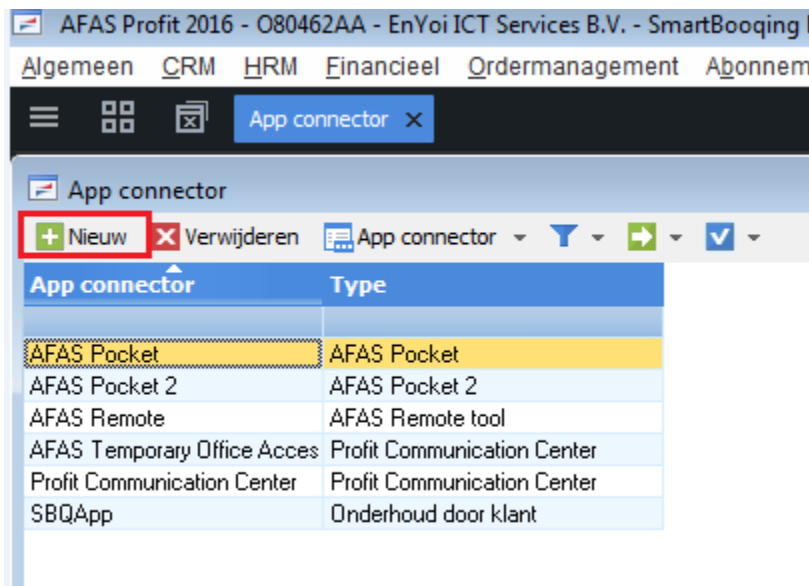

Geef in het formulier 'Nieuwe app-connector' de naam van de app-connector en gebruikersgroep op. Selecteer Gebruikersgroep als **All Profit Gebruikers** en klik op OK.

Bekijk het screenshot hieronder:

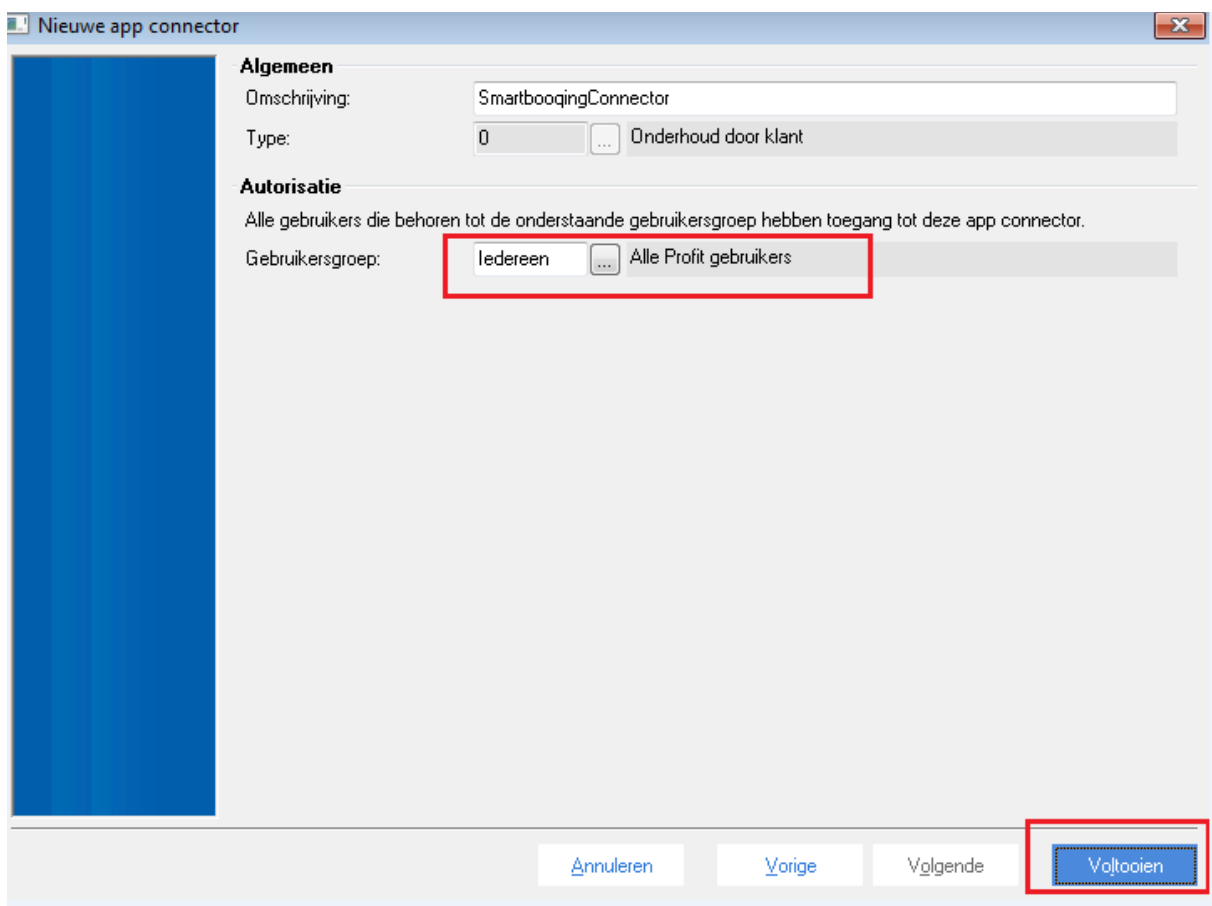
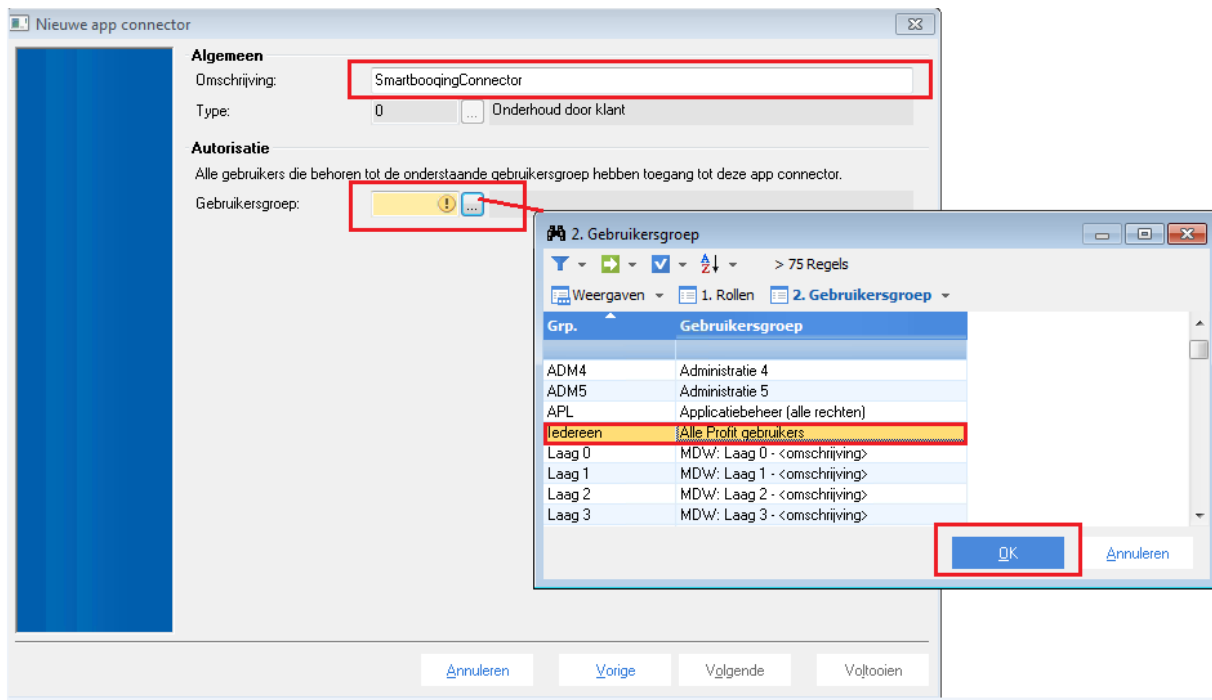

1.2.3. Selectie uit Geblokkeerd verwijderen

Je kan algemene gegevens van de App Connector bekijken. Klik op GetConnectoren om de details daarvan toe te voegen.

The screenshot shows a window titled 'Eigenschappen app connector' with a tabbed interface. The 'Algemeen' tab is active. The 'Algemeen' section contains the following fields:

- Omschrijving: SmartboekingConnector
- Type: 0 (highlighted with a red box) and 'Onderhoud door klant'
- Geblokkeerd (highlighted with a red box)
- Autorisatie: Alle gebruikers die behoren tot de onderstaande gebruikersgroep hebben toegang tot deze app connector.
- Gebruikersgroep: Iedereen and 'Alle Profit gebruikers'
- Token: Als je gebruikerstokens wilt aanvragen via de webservices dien je de onderstaande gegevens te gebruiken.
- API Key: 5EAD7046685A4D1F9E37A704CDE4B4DB
- Sleutel omgeving: 33F3680342580E202CD7F198D4BEA922 (highlighted with a red box)

Buttons for 'OK' and 'Annuleren' are located at the bottom right.

1.2.4. Selecteer connectoren die nodig zijn om te verbinden met Smartboeking.

Voor het toevoegen van GetConnectoren- gegevens, ga je naar de sectie GetConnectoren en klik je op Nieuw.

Selecteer de volgende Get Connectoren die nodig zijn om verbinding te maken met Smartboeking. Er zijn enkele standaard AFAS-Getconnectoren en Smartboeking-connectoren.

- CaseWare_Periods
- Infine_transacties
- Precal_Valuta
- Precal_Dagboeken
- Precal_Landen
- Precal_Betaalvoorwaarde
- DDI_Profit_Kostendragers
- DDI_Profit_Kostenplaatsen
- SBQ_Administratie
- SBQ_BTW
- SBQ_Crediteuren
- SBQ_Debiteuren
- SBQ_Grootboekrekeningen

- Profit_Subjects
- Profit_SubjectTypes
- Profit_Projects

Opmerking: als er één of meerdere van bovenstaande connectoren niet beschikbaar is/zijn in de AFAS-omgeving, neem dan contact op met Support@smartboorting.com.

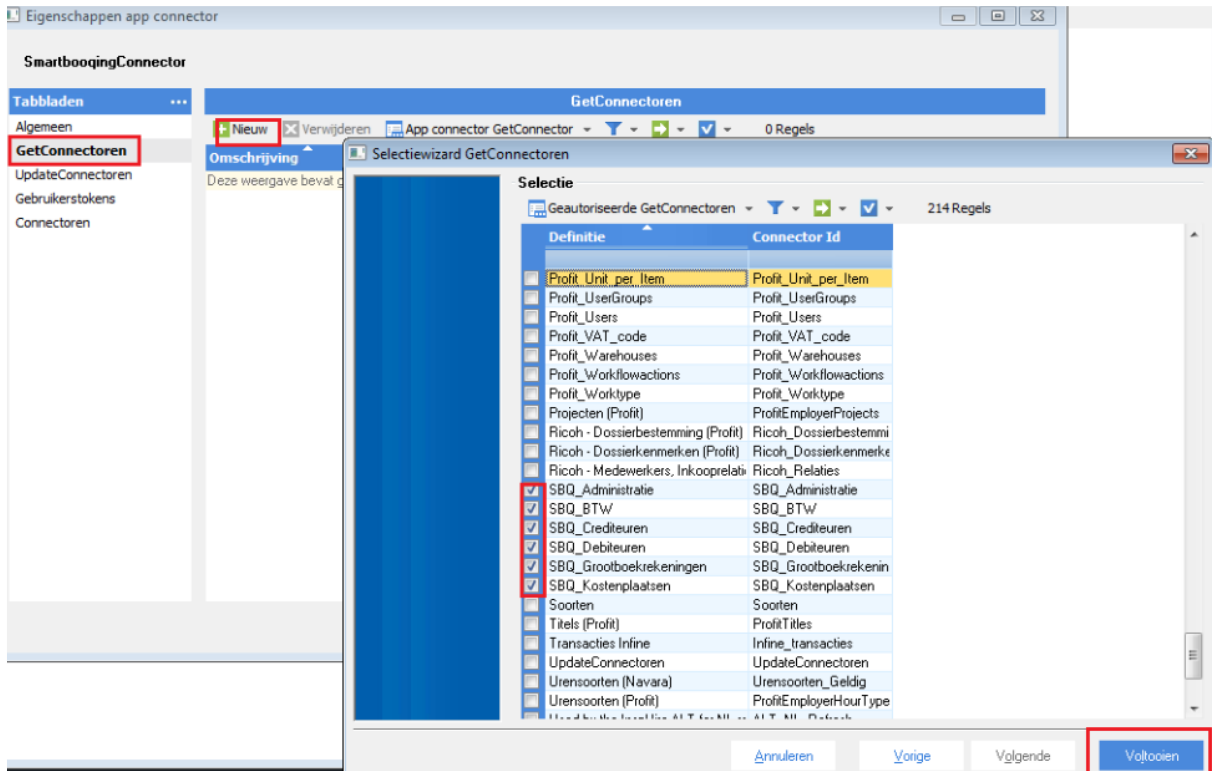

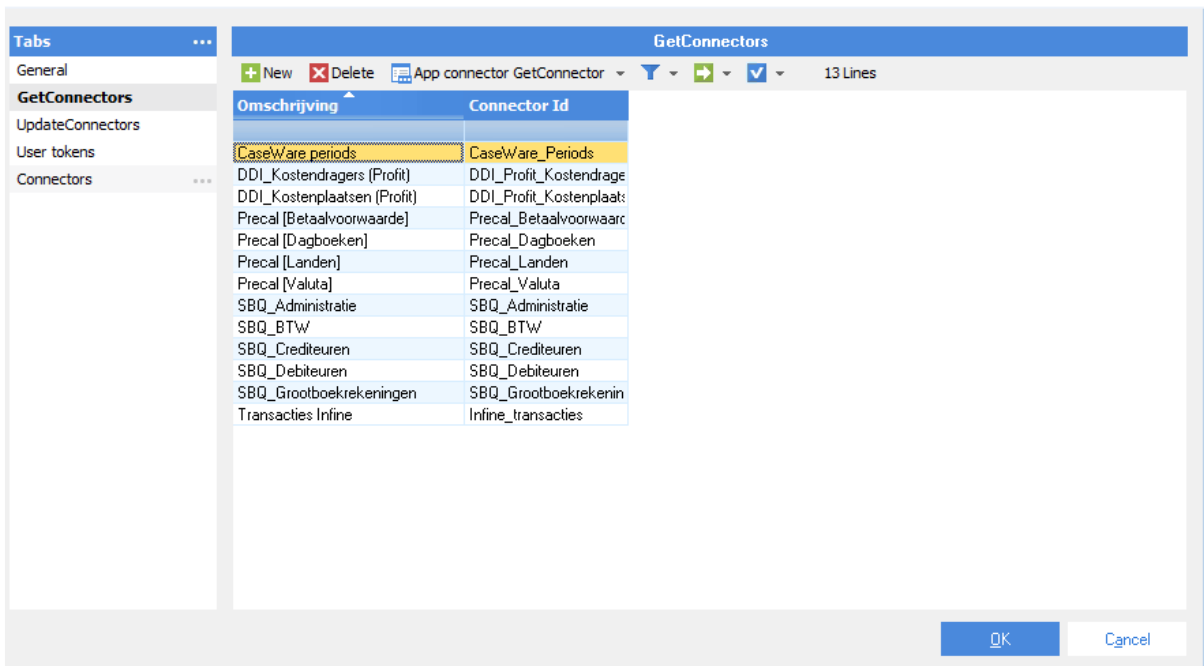
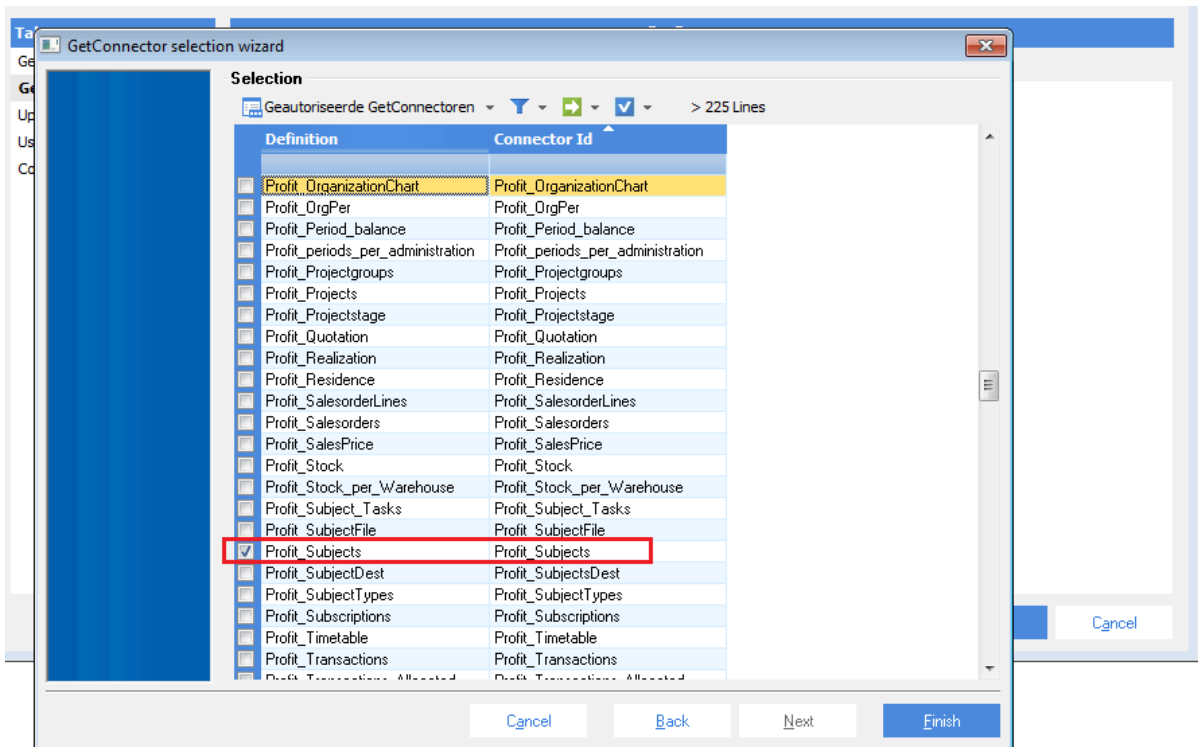

1.2.5. Selecteer 'update connectors' die SBQ nodig heeft voor het exporteren van data.

Klik op **UpdateConnectoren** om details over de update-connectoren toe te voegen en klik op **Nieuw**.

Selecteer de volgende UpdateConnectoren die Smartboeking nodig heeft om relaties en facturen naar AFAS te exporteren.

- FiFacturen

- FiEntries
- KnPurchaseRelationOrg
- knSalesRelationOrg
- KnPurchaseRelationOrg
- knSalesRelationOrg
- KnSubject

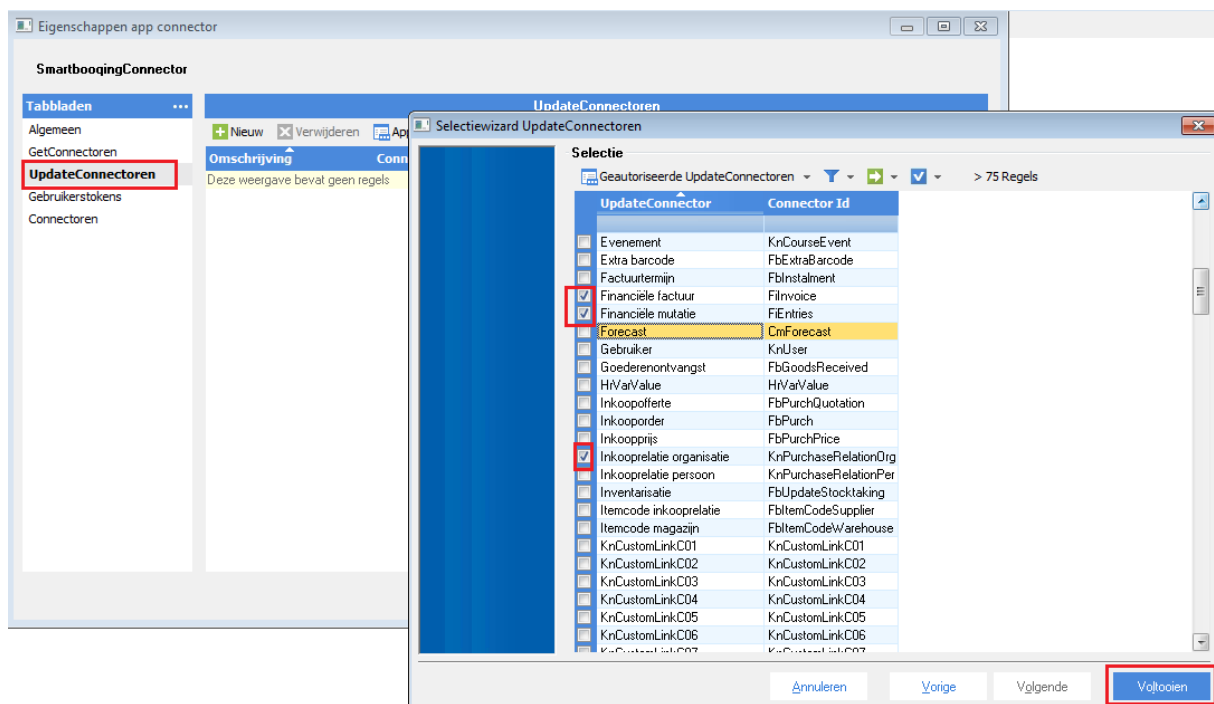

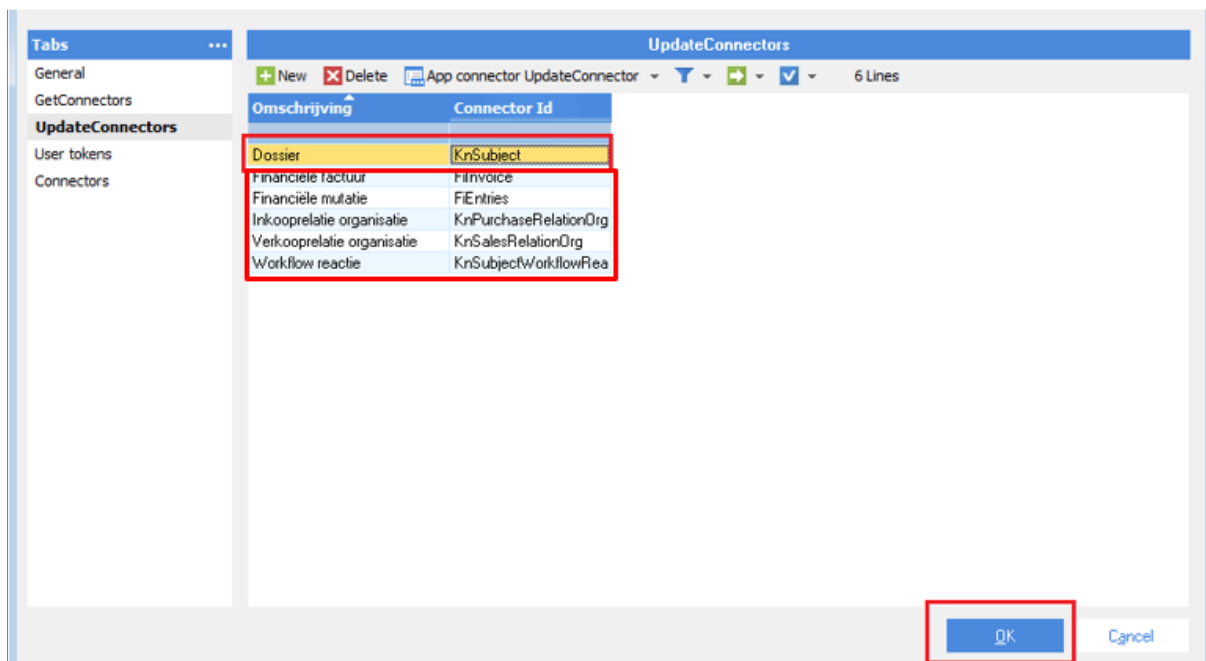
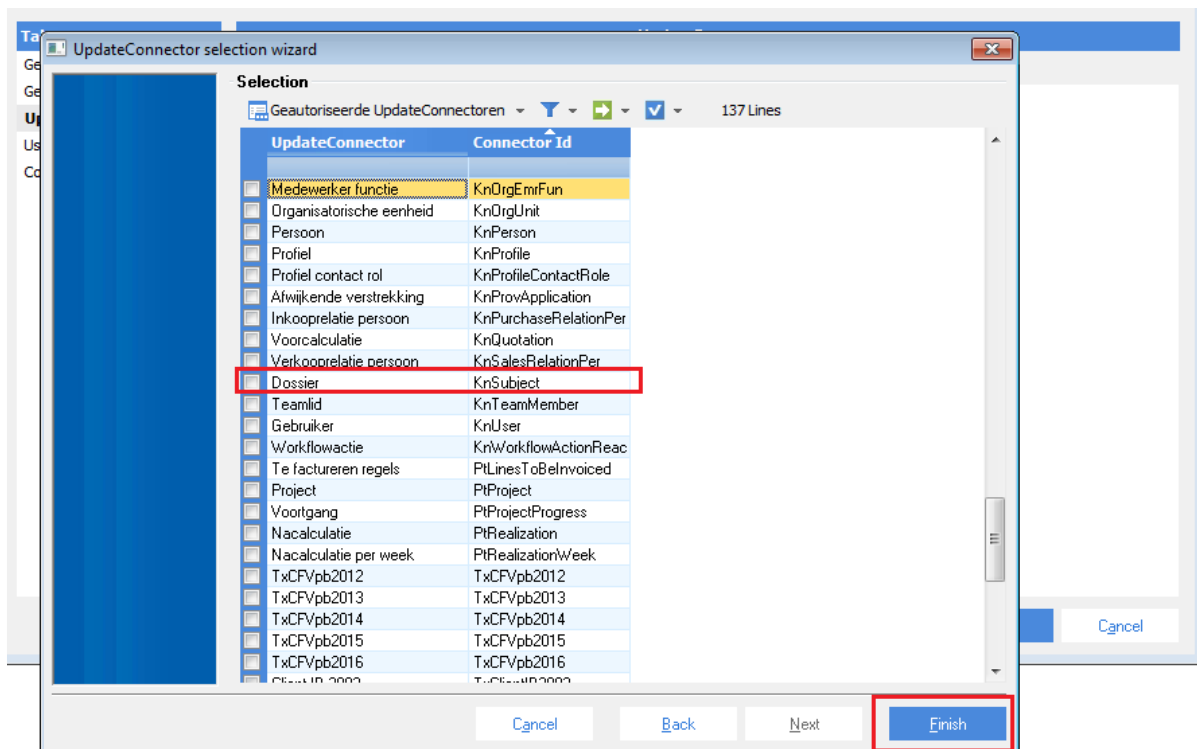

1.2.6. Gebruiker toevoegen die toegang heeft tot App Connector

Klik op **Gebruikerstokens** en klik op **Nieuw**. Selecteer AFAS-gebruiker en voeg een beschrijving toe in het tekstvak. Klik op **Volgende** om de tokenwaarde te kopiëren.

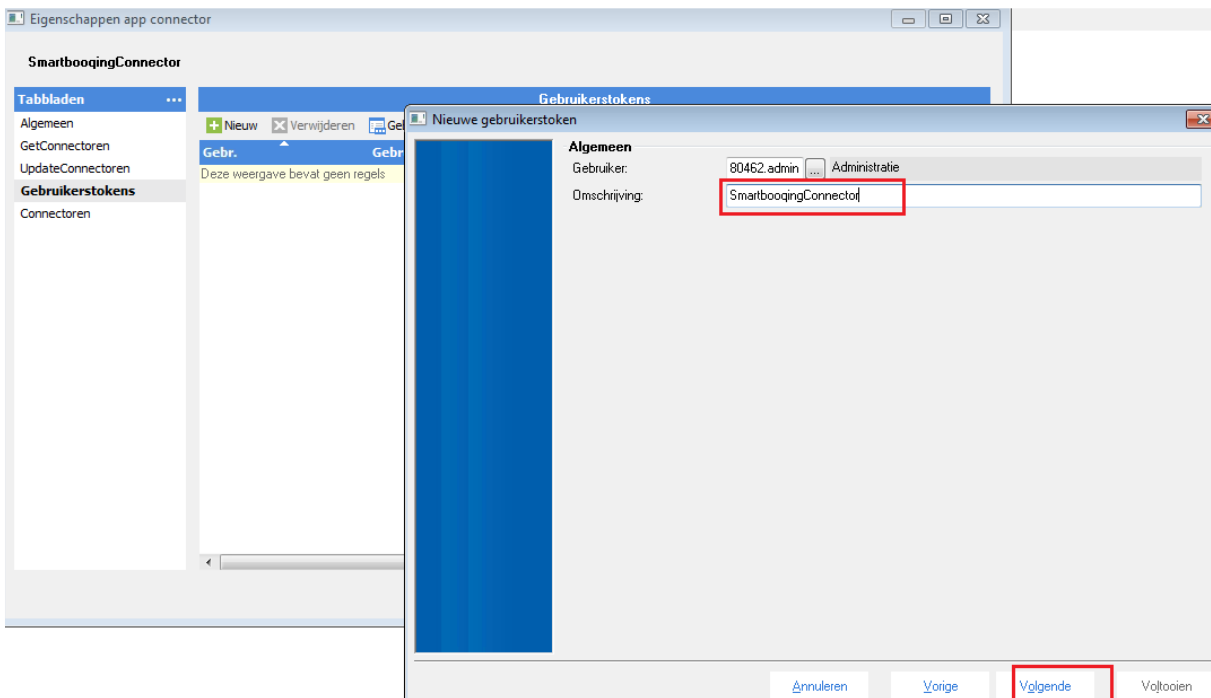
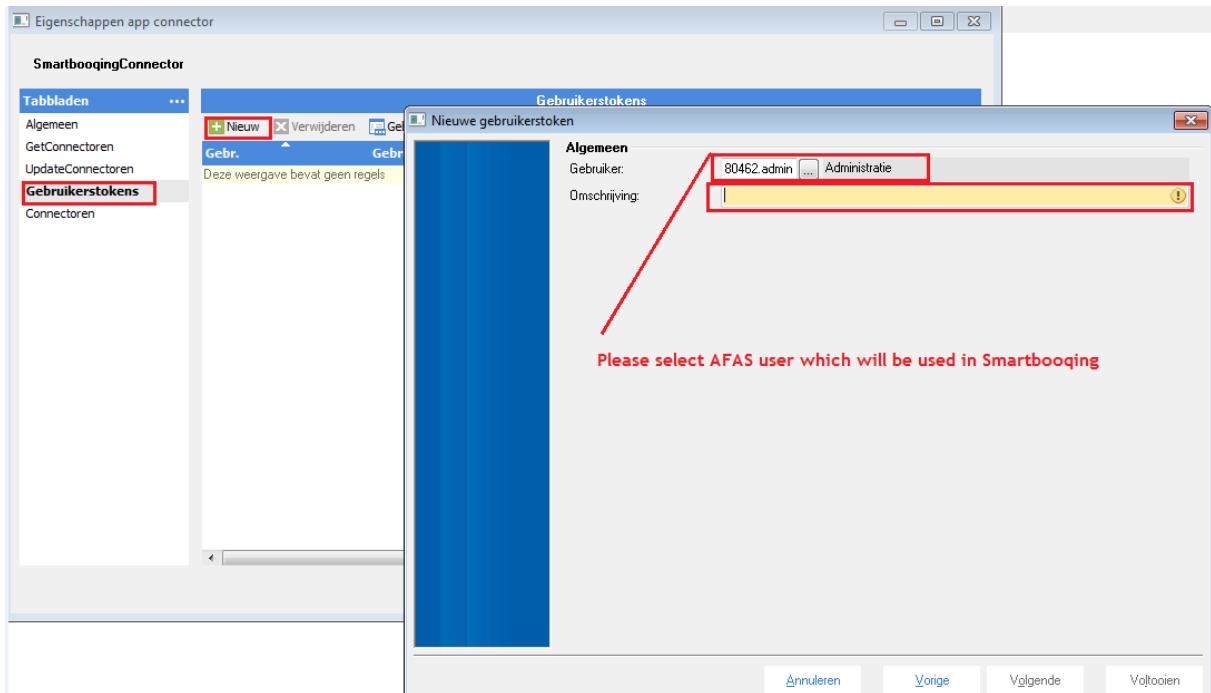

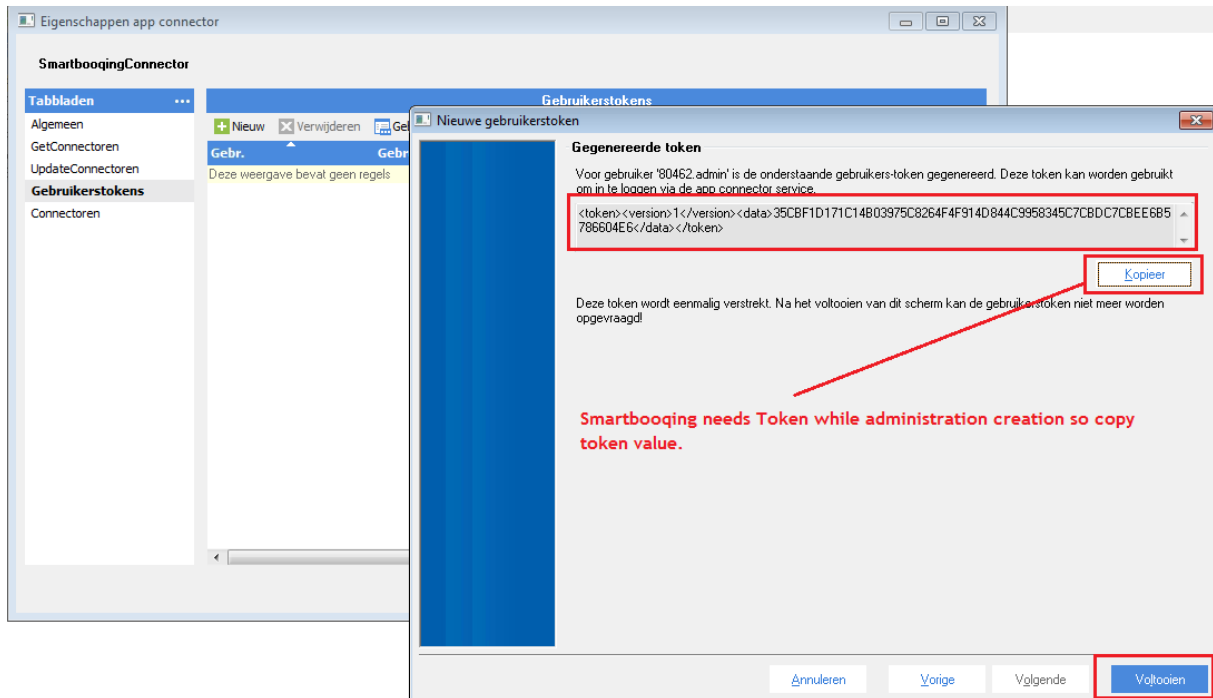

1.2.7. Kopieer het gebruikerstoken vanuit de AFAS-omgeving en **bewaar dit** op je lokale computer omdat je dit nodig hebt als je een administratie wilt aanmaken in het portaal van Smartbooqing.

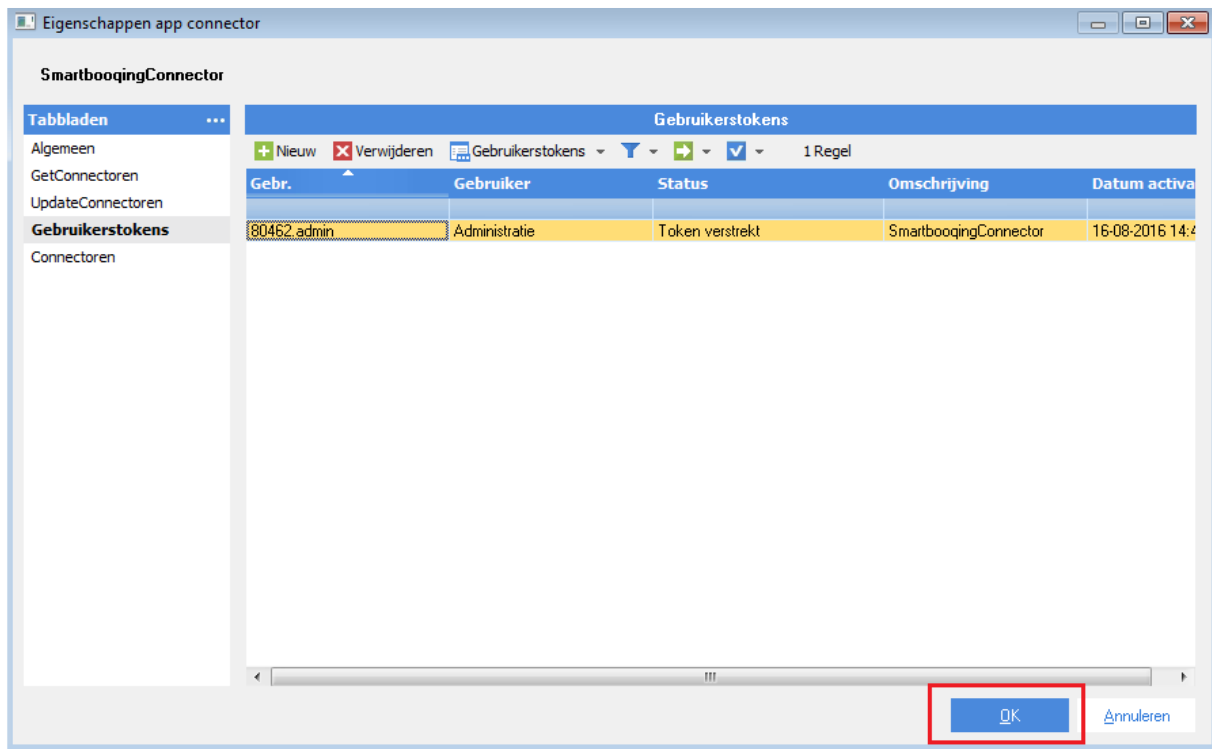

1.2.8. Voeg data connectoren toe

Klik op **AppConnectors**, klik op **Nieuw** om de volgende connectoren toe te voegen.

AppConnectorReport
 AppConnectorSubject
 AppConnectorVersion
 GetXMLSchema

Klik op **OK**, de AppConnector wordt aangemaakt in de AFAS-omgeving. Gebruik het gebruikerstoken bij het maken van de administratie in het portaal van Smartbooqing.

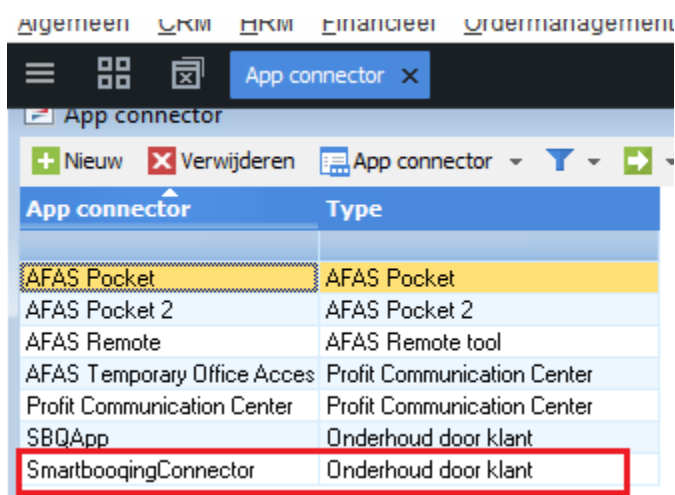

1.2.9. Controleer de aanvullende AFAS-instelling die vereist is om documenten als bijlage bij de boeking te krijgen.

Op basis van dossiertype kun je, mits toegestaan, bestanden / documenten toevoegen aan financiële boekingen, inkoopfacturen en verkoopfacturen.

Om het dossier-item type 4 te controleren: voer de onderstaande instellingen uit als dit niet aanwezig is in je AFAS-organisatie

- Ga naar: CRM / Dossier / Configuratie / Dossier-item type.
- Open de eigenschappen van dossier-item type.
- Ga naar het tabblad: Bestemming.
- Controleer of de juiste bestemming de waarde Optioneel heeft:
 - o Relatie inkoop + inkoopfactuur
 - o Relatie verkoop+ verkoopfactuur
- Klik op: OK.
- Opmerking: deze instelling is vereist voor elke AFAS-organisatie die is toegevoegd aan Smartboeking.

| Type | Omschrijving Profit | Tabel | Zichtbaar in InSijl | Omschrijving in InSijl | Omschrijving mv InSijl | Aanleiding | Kenmerken? | Alleen bestaan | Zonder toesta | B |
|------|-------------------------------|-------|-------------------------------------|--------------------------|--------------------------|--------------------------|-------------------------------------|-------------------------------------|-------------------------------------|---|
| -16 | Medewerker uitdienst (Profit) | | <input checked="" type="checkbox"/> | Medewerkers uitdienst | Medewerkers uitdienst | <input type="checkbox"/> | <input type="checkbox"/> | <input type="checkbox"/> | <input checked="" type="checkbox"/> | |
| -15 | Medewerker indienst (Profit) | | <input checked="" type="checkbox"/> | Medewerkers indienst | Medewerkers indienst | <input type="checkbox"/> | <input type="checkbox"/> | <input type="checkbox"/> | <input checked="" type="checkbox"/> | |
| -14 | Aangifte Vpb (Profit) | | <input checked="" type="checkbox"/> | Aangiftes Vpb | Aangiftes Vpb | <input type="checkbox"/> | <input type="checkbox"/> | <input type="checkbox"/> | <input checked="" type="checkbox"/> | |
| -13 | Aangifte Ib (Profit) | | <input checked="" type="checkbox"/> | Aangiftes Ib | Aangiftes Ib | <input type="checkbox"/> | <input type="checkbox"/> | <input type="checkbox"/> | <input checked="" type="checkbox"/> | |
| -11 | Aangifte LH/OB (Profit) | | <input checked="" type="checkbox"/> | Aangiftes LH/OB (Profit) | Aangiftes LH/OB (Profit) | <input type="checkbox"/> | <input type="checkbox"/> | <input type="checkbox"/> | <input checked="" type="checkbox"/> | |
| -5 | Inkoopfactuur (Profit) | | <input checked="" type="checkbox"/> | Inkoopfacturen | Inkoopfacturen | <input type="checkbox"/> | <input type="checkbox"/> | <input type="checkbox"/> | <input checked="" type="checkbox"/> | |
| 1 | Financieel rapport | | <input type="checkbox"/> | | | <input type="checkbox"/> | <input checked="" type="checkbox"/> | <input checked="" type="checkbox"/> | <input type="checkbox"/> | |
| 2 | Binnengekomen post | | <input checked="" type="checkbox"/> | Binnengekomen poststu | Binnengekomen poststu | <input type="checkbox"/> | <input type="checkbox"/> | <input type="checkbox"/> | <input checked="" type="checkbox"/> | |
| 3 | Uitgaande post | | <input checked="" type="checkbox"/> | Uitgaande post | Uitgaande post | <input type="checkbox"/> | <input type="checkbox"/> | <input type="checkbox"/> | <input checked="" type="checkbox"/> | |
| 4 | Notitie | | <input checked="" type="checkbox"/> | Notities | Notities | <input type="checkbox"/> | <input type="checkbox"/> | <input type="checkbox"/> | <input checked="" type="checkbox"/> | |
| 5 | Document (Profit) | | <input checked="" type="checkbox"/> | Documenten (Profit) | Documenten (Profit) | <input type="checkbox"/> | <input type="checkbox"/> | <input type="checkbox"/> | <input checked="" type="checkbox"/> | |

2. CONTACTGEGEVENS

Voor vragen: Support@smartboeking.com